



КОМИТЕТ ЛЕСНОГО ХОЗЯЙСТВА МОСКОВСКОЙ ОБЛАСТИ

ПРИКАЗ

10.06.2020 № 297-2004

г. Красногорск

Об изменении границ земель, на которых расположены леса, расположенные в лесопарковых зонах Виноградовского лесничества Московской области

В соответствии с Лесным кодексом Российской Федерации, Правилами изменения границ земель, на которых располагаются леса, указанные в пунктах 3 и 4 части 1 статьи 114 Лесного кодекса Российской Федерации, и определения функциональных зон в лесах, расположенных в лесопарковых зонах, утвержденных постановлением Правительства Российской Федерации от 21.12.2019 № 1755 «Об утверждении Правил изменения границ земель, на которых располагаются леса, указанные в пунктах 3 и 4 части 1 статьи 114 Лесного кодекса Российской Федерации, и определения функциональных зон в лесах, расположенных в лесопарковых зонах», учитывая обращение Московского филиала федерального государственного бюджетного учреждения «Рослесинфорг», решение Градостроительного совета Московской области от 21.04.2020 и рассмотрев документацию по изменению границ земель, на которых расположены леса, расположенные в лесопарковых зонах Виноградовского лесничества Московской области, разработанную Московским филиалом федерального государственного бюджетного учреждения «Рослесинфорг», П Р И К А З Ы В А Ю:

1. Утвердить документацию по изменению границ земель, на которых расположены леса, расположенные в лесопарковых зонах Виноградовского лесничества Московской области, согласно приложению 1 к настоящему приказу.

2. Исключить из границ земель, на которых расположены леса, расположенные в лесопарковых зонах, лесной участок - часть квартала 61

0023795*

Малаховского участкового лесничества Виноградовского лесничества Московской области площадью 4,1214 га согласно приложению 2 к настоящему приказу.

3. Включить в границы земель, на которых расположены леса, расположенные в лесопарковых зонах, лесные участки - части квартала 47 Виноградовского участкового лесничества Виноградовского лесничества Московской области, части квартала 35 Хорловского участкового лесничества Виноградовского лесничества Московской области общей площадью площадью 4,2000 га согласно приложению 3 к настоящему приказу.

4. Отделу землепользования и государственного лесного реестра (А.А. Садетдинова) направить копию настоящего приказа в Федеральное агентство лесного хозяйства и проинформировать Московский филиал федерального государственного бюджетного учреждения «Рослесинфорг» об издании настоящего приказа.

5. Сектору по взаимодействию со средствами массовой информации (Н.Н. Малышева) разместить настоящий приказ на официальном сайте Комитета лесного хозяйства Московской области в информационно-телекоммуникационной сети Интернет.

Председатель Комитета лесного
хозяйства Московской области



Е.Ю. Казимир

**ПРОЕКТНАЯ ДОКУМЕНТАЦИЯ
ПО ИЗМЕНЕНИЮ ГРАНИЦ ЗЕМЕЛЬ, НА КОТОРЫХ РАСПОЛОЖЕНЫ ЛЕСА,
РАСПОЛОЖЕННЫЕ В ЛЕСОПАРКОВЫХ ЗОНАХ
ВИНОГРАДОВСКОГО ЛЕСНИЧЕСТВА МОСКОВСКОЙ ОБЛАСТИ.**

Основания для разработки проектной документации

Подготовка документации по проектированию (изменению) границ земель, на которых расположены леса, расположенные в лесопарковых зонах Московской области (далее – проектная документация) осуществлена филиалом федерального государственного бюджетного учреждения «Рослесинфорг» «Мослеспроект» по инициативе заинтересованного лица согласно пункту 5 Правил изменения границ земель, на которых располагаются леса, указанные в пунктах 3 и 4 части 1 статьи 114 Лесного кодекса Российской Федерации, и определения функциональных зон в лесах, расположенных в лесопарковых зонах, утвержденных постановлением Правительства Российской Федерации от 21.12.2019 № 1755 «Об утверждении Правил изменения границ земель, на которых располагаются леса, указанные в пунктах 3 и 4 части 1 статьи 114 Лесного кодекса Российской Федерации, и определения функциональных зон в лесах, расположенных в лесопарковых зонах» (далее - Правила).

Заинтересованным лицом выступает муниципальное образование городской округ Люберцы Московской области.

Проектируемое изменение границ земель, на которых расположены леса, расположенные в лесопарковых зонах Московской области связано с целью строительства общеобразовательной школы на 750 мест в дачном поселке Красково на земельном участке 50:22:0060713:263.

Предложения по размещению общеобразовательной школы на 750 мест в дачном поселке Красково на земельном участке 50:22:0060713:263 даны в проекте внесения изменений в генеральный план городского округа Люберцы Московской области применительно к населенным пунктам дачный поселок Красково и рабочий поселок Октябрьский, разработанному согласно государственной программе Московской области «Архитектура и градостроительство Подмосковья» на 2017-2024 годы.

Принято положительное решение по вопросу о целесообразности изменений границ земель, на которых расположены леса, расположенные в лесопарковых зонах в целях размещения школ в поселке Красково и в поселке Октябрьский городского округа Люберцы Московской области, рассмотренному на заседаниях Межведомственной комиссии по вопросам земельно-имущественных отношений Московской области (28.02.2019) и Градостроительного совета Московской области (05.03.2019) (исходящее письмо из Министерства экологии и природопользования № 26Исх-2279 от 06.03.2019).

В целях строительства объекта испрашивается участок земель лесного фонда Московской области (далее - лесной участок) общей площадью 4,1214 га в расположенный в квартале 61 Малаховского участкового лесничества Виноградовского лес-

ничества Московской области. Испрашиваемый лесной участок расположен на территории городского округа Люберцы Московской области и отнесены к категории защитных лесов – «леса, выполняющие функции защиты природных и иных объектов (леса, расположенные в лесопарковых зонах)».

Предоставление лесного участка для реализации размещения указанного объекта возможно после его перевода: из категории защитных лесов «леса, расположенные в лесопарковых зонах» в ту категорию защитных лесов, где данный вид его использования разрешен, с последующим переводом лесного участка в категорию «земли населенных».

В соответствии с частью 5 статьи 114 Лесного кодекса Российской Федерации (далее – Лесной кодекс) изменение границ земель, на которых располагаются леса, расположенные в лесопарковых и зеленых зонах, которое может привести к уменьшению площади таких земель, не допускается.

В проектной документации отражены результаты изменения границ земель, на которых расположены леса, расположенные в лесопарковых зонах Московской области, с учетом компенсирования площади исключаемого из этих зон лесного участка в соответствии с требованиями Правил, а также результаты проектирования защитных лесов в отношении лесного участка, исключаемых из лесов, расположенных в лесопарковых зонах.

Проектная документация по изменению границ земель, на которых расположены леса, расположенные в лесопарковых зонах подготовлена в рамках осуществления полномочий центральных исполнительных органов государственной власти Московской области, определенных статьями 82, 83 Лесного кодекса, а также в целях внесения изменений в сведения государственного лесного реестра Комитетом лесного хозяйства Московской области.

Характеристика лесного участка, исключаемого из границ земель, на которых расположены леса, расположенные в лесопарковых зонах

В соответствии с проектными решениями в целях строительства общеобразовательной школы на 750 мест в дачном поселке Красково на земельном участке 50:22:0060713:263, испрашивается лесной участок общей площадью 4,1214 га в квартале 61 Малаховского участкового лесничества Виноградовского лесничества Московской области.

По сведениям государственного лесного реестра и лесохозяйственного регламента Виноградовского лесничества Московской области (утвержден приказом Комитета лесного хозяйства Московской области от 14.12.2018 № 26П-2990 «Об утверждении лесохозяйственного регламента Виноградовского лесничества Московской области»), леса 61 квартала Малаховского участкового лесничества Подольского лесничества отнесены к категории защитных лесов – «леса, выполняющие функции защиты природных и иных объектов (леса, расположенные в лесопарковых зонах)».

Лесной участок расположен на территории городского округа Люберцы Московской области, границы которого установлены Законом Московской области № 56/2017-ОЗ «О границе городского округа Люберцы», лесистость территории составляет 33,3%.

Количественная и качественная характеристики лесов испрашиваемого лесного участка приводятся в таблице 1.

Количественные и качественные характеристики лесов,
произрастающих на испрашиваемом лесном участке

Наименование лесничества, участкового лесничества	Но-мер квар тала	Но-мер вы-дела	Пло-щадь выдела, га	Таксационная характеристика	Класс возраста, лет	Класс бони-тета	Пол-нота	Запас м ³
1	2	3	4	5	6	7	8	9
Леса, расположенные в лесопарковых зонах								
Участок №1 (50:22:0060713:263)								
Виноградов-ское, Малаховское	61	1(ч)	0,2411	л/к 9Б1С+Я	VI/55	2	0,6	41
		4(ч)	1,8422	л/к 6Б3С1В+ЛП+КЛ	V/46	2	0,6	239
		5(ч)	0,2870	л/к 7Б2С1С	V/46	2	0,6	37
		6(ч)	1,5590	л/к 5С4Б1С	III/49	1	0,7	312
		7(ч)	0,1118	10С+Б	VI/110	2	0,6	31
		18(ч)	0,0460	Дорожка пешеходная	—	—	—	—
		19(ч)	0,0343	Граница окружная	—	—	—	—
		Итого	4,1214	—	—	—	—	—
Всего			4,1214	—	—	—	—	660

Территориальное размещение испрашиваемого лесного участка с указанием участковых лесничеств, категорий защитных лесов, границ, входящих в их состав, показано на карте-схеме (фрагменте) изменения границ земель, на которых расположены леса, расположенные в лесопарковых зонах Малаховского участкового лесничества, Виноградовского лесничества Московской области.

Перевод испрашиваемого лесного участка из категории защитных лесов «леса, выполняющие функции защиты природных и иных объектов (леса, расположенные в лесопарковых зонах)», приведет к уменьшению площади границ земель, на которых расположены леса, расположенные в лесопарковых зонах.

Правилами предусматривается, что в случае изменения границ земель, на которых расположены леса, расположенные в лесопарковых зонах, площадь исключаемого лесного участка, компенсируется включением в границы этих лесов лесного участка, площадь которого не меньше площади исключаемого лесного участка и который расположен на территории того же лесничества либо на территории ближайших лесничеств.

С учетом требований Правил по площади лесного участка, компенсирующего уменьшение границ земель, на которых расположены леса, расположенные в лесопарковых зонах, и их местоположению, а также с учетом анализа существующего разделения лесов Московской области по целевому назначению, категориям защитных лесов и оснований их установления осуществлено проектирование лесного участка, для включения его в границы земель, на которых расположены леса, расположенные в лесопарковых зонах.

Характеристика лесных участков, проектируемых для включения в границы земель, на которых расположены леса, расположенные в лесопарковых зонах

В соответствии с Лесным кодексом, Лесным планом Московской области (утвержден постановлением Губернатора Московской области от 21.03.2019 № 116-ПГ «Об утверждении Лесного плана Московской области на 2019-2028 годы») и лесохозяйственным регламентом Виноградовского лесничества Московской области, леса Виноградовского лесничества отнесены к защитным лесам категорий:

1. леса, выполняющие функции защиты природных и иных объектов:

а) леса, расположенные в защитных полосах лесов – 1460,0 га;

б) леса, расположенные в лесопарковых зонах – 46501,0 га;

б) леса, расположенные в зеленых зонах – 24089,0 га;

2. ценные леса:

а) запретные полосы лесов, расположенные вдоль водных объектов – 97 га.

С целью выбора лесного участка, компенсирующего уменьшение площади земель, на которых расположены леса, расположенные в лесопарковых зонах, были рассмотрены варианты на территории Виноградовского лесничества Московской области.

В структуре лесов Виноградовского лесничества Московской области доминируют леса, выполняющие функции защиты природных и иных объектов (леса, расположенные в лесопарковых зонах).

С учетом существующего деления лесов Виноградовского лесничества Московской области по указанным категориям защитных лесов, представляется возможным компенсировать площадь исключаемого лесного участка включением в границы земель, на которых расположены леса, расположенные в лесопарковых зонах, лесных участков из лесов, расположенных в защитных полосах лесов.

В результате проведенного анализа в качестве оптимального варианта выбраны лесные участки общей площадью 4,2000 га, расположенные в квартале 47 (выделы 53, 57) Виноградовского участкового лесничества, квартале 35 (выдел 14) Хорловского участкового лесничества Виноградовского лесничества Московской области, для включения в границы земель, на которых расположены леса, расположенные в лесопарковых зонах.

По сведениям государственного лесного реестра и лесохозяйственного регламента Виноградовского лесничества Московской области, лесной квартал 47 Виноградовского участкового лесничества Виноградовского лесничества Московской области, отнесен к категории защитных лесов «леса, выполняющие функции защиты природных и иных объектов (леса, расположенные в зеленых зонах) и (леса, расположенные в защитных полосах лесов)».

По сведениям государственного лесного реестра и лесохозяйственного регламента Виноградовского лесничества Московской области, лесной квартал 35 Хорловского участкового лесничества Виноградовского лесничества Московской области, отнесен к категории защитных лесов «леса, выполняющие функции защиты природных и иных объектов (леса, расположенные в зеленых зонах) и (леса, расположенные в защитных полосах лесов), (леса, расположенные в лесопарковых зонах)».

Выбранные в качестве компенсации площади земель, на которых расположены леса, расположенные в лесопарковых зонах, лесные участки в квартале 47 (выде-

лы 53, 57) Виноградовского участкового лесничества, в квартале 35 (выдел 14) Хорловского участкового лесничества непосредственно примыкают к уже существующим границам земель, на которых расположены леса, расположенные в лесопарковых зонах (квартал 48 Виноградовского участкового лесничества Виноградовского лесничества Московской области), (квартал 35 выдел 16 Хорловского участкового лесничества Виноградовского лесничества Московской области), что позволит увеличить площадь границы земель, на которых расположены леса, расположенные в лесопарковых зонах, не нарушая их целостности и компактности.

Выбранные в качестве оптимального лесные участки в квартале 47 (выделы 53, 57) Виноградовского участкового лесничества, в квартале 35 (выдел 14) Хорловского участкового лесничества Виноградовского лесничества Московской области, компенсирующие уменьшение площади земель, на которых расположены леса, расположенные в лесопарковых зонах, характеризуются хорошей проходимостью (передвижение удобно во всех направлениях). На участках отсутствуют источники загрязнения почв, поверхностных и грунтовых вод, сохраняются полностью условия их естественной очистки, используется в целях организации отдыха населения.

Участки расположены на территории городского округа Воскресенск Московской области, границы которого установлены Законом Московской области № 105/2019-ОЗ «О границе городского округа Воскресенск», лесистость территории составляет 35,0 %.

Проектируемые лесные участки квартале 47 (выделы 53, 57) Виноградовского участкового лесничества, в квартале 35 (выдел 14) Хорловского участкового лесничества Виноградовского лесничества Московской области не находятся у граждан, юридических лиц в постоянном (бессрочном) пользовании, в аренде, а также безвозмездном срочном пользовании, на проектируемых участках не располагаются объекты недвижимого имущества, размещение которых в лесах, расположенных в лесопарковых зонах не допускается Лесным кодексом Российской Федерации.

Площадь компенсирующих лесных участков, включаемых в границы земель, на которых расположены леса, расположенные в лесопарковых зонах, составляет 4,2000 га, что больше площади лесного участка, исключаемого из границы земель, на которых расположены леса, расположенные в лесопарковых зонах, что соответствует требованиям Правил и не приведёт к уменьшению площади лесов, расположенных в лесопарковых зонах Московской области.

Лесные участки, проектируемые для перевода в категорию защитных лесов «леса, выполняющие функции защиты природных и иных объектов (леса, расположенные в лесопарковых зонах)», не требуют проведения мероприятий по рекреационному благоустройству территории и фактически используется населением в качестве зоны отдыха.

Расположение лесных участков в границах земель, на которых расположены леса, расположенные в лесопарковых зонах предполагает отнесение его к выделенным функциональным зонам, которые устанавливаются в целях дифференциации режима использования, охраны, защиты и воспроизводства лесов.

Согласно пункту 25 Правил, в лесах, расположенных в лесопарковой зоне, которая имеет хорошо сложившиеся, устойчивые природные ландшафты, сформированную рекреационную инфраструктуру, либо в случае, если не требуется дифференциация режима использования, охраны, защиты и воспроизводства лесов, функциональные зоны могут не выделяться, в связи с этим, а также незначительной площадью лесных участков, включаемых в границы земель, на которых расположены

леса, выполняющие функции защиты природных и иных объектов (леса, расположенные в лесопарковых зонах) в настоящей проектной документации не приводятся сведения об отнесении компенсирующих лесных участков к какой-либо функциональной зоне.

Количественные и качественные характеристики лесных участков, включаемых в границы земель, на которых расположены леса, расположенные в лесопарковых зонах, приведены в таблице 2.

Таблица 2

Количественные и качественные характеристики лесных участков, включаемых в границы земель, на которых расположены леса, расположенные в лесопарковых зонах

Наименование лесничества, участкового лесничества	Номер квартала	Номер выдела	Площадь выдела, га	Таксационная характеристика	Класс возраста, лет	Класс бонитета	Полнота	Запас м ³
1	2	3	4	5	6	7	8	9
Леса, расположенные в защитных полосах лесов								
Виноградовское, Виноградовское	Участок №1							
	47	53	2,0000	5Б3ОС1ОЛЧ1С	VII/65	2	0,6	340
		57	0,4000	9С1Б+ОС+Е	IV/75	1	0,7	120
Итого			2,4000	—	—	—	—	460
Виноградовское, Хорловское	Участок №2							
	35	14	1,8000	6Б2ОЛЧ2С+ОЛС	V/50	1	0,5	230
	Итого			1,8000	—	—	—	—
Всего			4,2000	—	—	—	—	690

Территориальное размещение проектируемых лесных участка с указанием участков лесничеств, категорий защитных лесов, лесных кварталов, входящих в его состав, показано на карте-схеме (фрагменте) изменения границ лесов, расположенных в лесопарковых зонах Виноградовского и Хорловского участков лесничеств Виноградовского лесничества Московской области.

Лесные участки Виноградовского лесничества, Виноградовского участкового лесничества, квартал 47, выделы 53, 57, Хорловского участкового лесничества, квартал 35, выдел 14 общей площадью 4,2000 га, включаемые в границы земель, на которых расположены леса, расположенные в лесопарковых зонах, в полной мере, компенсирует уменьшение площади земель, на которых расположены леса, расположенные в лесопарковых зонах Московской области, связанное с исключением из границ земель, на которых расположены леса, расположенные в лесопарковых зонах, лесного участка, испрашиваемого для строительства общеобразовательной школы на 750 мест в дачном поселке Красково на земельном участке 50:22:0060713:263.

Данная компенсация сохранит на прежнем уровне организацию отдыха населения, санитарно-гигиеническую, оздоровительную и эстетическую ценность природных ландшафтов лесопарковых зон Московской области и не повлечет за собой нарушения целостности и компактности лесных массивов, отнесенных к категории защитных лесов «леса, выполняющие функции защиты природных и иных объектов (леса, расположенные в лесопарковых зонах)».

Сведения о границах населенных пунктов и муниципальных образований, на территории которых осуществляется изменение границ земель, на которых расположены леса, расположенные в лесопарковых зонах

Изменение границ земель, на которых расположены леса в лесопарковых зонах, проектируется на территории городского округа Люберцы Московской области, городского округа Воскресенск Московской области.

Текстовое и графическое описание границ городского округа Люберцы содержится в Законе Московской области № 56/2017-ОЗ «О границе городского округа Люберцы».

Текстовое и графическое описание границ городского округа Воскресенск содержится в Законе Московской области № 105/2019-ОЗ «О границе городского округа Воскресенск».

Проектирование защитных лесов на лесном участке Подольского лесничества Московской области

В настоящей проектной документации осуществлено проектирование защитных лесов на лесном участке Малаховского участкового лесничества Виноградовского лесничества Московской области, проектируемого к исключению из границы земель, на которых расположены леса, расположенные в лесопарковых зонах Московской области.

Проектирование отнесения лесов к категории защитных лесов выполнено в соответствии с Лесным кодексом и Лесоустроительной инструкцией, утвержденной приказом Министерства природных ресурсов и экологии Российской Федерации от 29.03.2018 № 122 «Об утверждении лесоустроительной инструкции».

Проектирование отнесения лесов к категории защитных лесов осуществлено в отношении лесного участка, расположенного в квартале 61 Малаховского участкового лесничества Виноградовского лесничества Московской области общей площадью 4,1214 га, отнесенного к категории защитных лесов – «леса, выполняющие функции защиты природных и иных объектов (леса, расположенные в лесопарковых зонах)», на основании анализа состояния и использования лесов Виноградовского лесничества, перспектив их освоения для государственных и муниципальных нужд, а также с учетом анализа оснований разделения лесов Московской области по выполняемым функциям.

Как уже отмечалось, указанный лесной участок в настоящее время отнесен к лесам, выполняющим функции защиты природных и иных объектов (леса, расположенные в лесопарковых зонах).

Первоначальным основанием деления государственного лесного фонда Союза ССР на группы, в том числе в Московской области, послужило постановление СНК СССР от 23.04.1943 № 430, пункт 1 «а» которого относил к лесам I группы леса, расположенные в зеленых зонах вокруг промышленных предприятий и городов.

В Московской области к лесам, расположенным в зеленых зонах были отнесены леса, расположенные в пятидесятикилометровой зоне вокруг города Москва, которая была выделена постановлением Совета Труда и Оборона от 04.12.1934 № 1295 в развитие постановления СНК Союза ССР от 22.08.1934 № 1975 «О реорганизации лесного хозяйства Московской области», которым устанавливалось, что «все леса, расположенные в пятидесяти километровой зоне вокруг города Москвы, считать лесами особого значения, предназначенными исключительно для лесопарково-

го хозяйства. Запретить всякую рубку в этих лесах, за исключением вырубki, связанной с уходом за лесом, и санитарных рубок».

Площадь лесов, расположенных в зеленой зоне по уточненным в 1951 году Московской экспедицией по организации лесного хозяйства Московской области в/о Леспроект Министерства лесного хозяйства СССР составила 641751 га. В качестве основы при составлении «Схематической карты лесов 50 км зеленой зоны г. Москвы» экспедицией были использованы планы лесоустройства 1946–1948 годов.

По данным учета лесного фонда 1956 года в Московской области в составе лесов I группы были выделены следующие категории защитности лесов: защитные полосы лесов вдоль железных и автомобильных дорог, запретные полосы лесов по берегам рек и других водных объектов, и леса зеленых зон поселений и хозяйственных объектов (без выделения лесопарковой части).

Отнесение части лесного фонда области к запретным полосам лесов по берегам рек и других водных объектов было обусловлено выделением запретных водоохраных полос на территории Московской области. Согласно «Перечня рек, морей, озер, водохранилищ и каналов, по которым выделены запретные полосы в разрезе областей, краев и республик» (Государственный комитет лесного хозяйства Совета Министров СССР, В/О «Леспроект», Москва, 1972) вдоль реки Москва, а также вдоль рек Волга, Ока, Клязьма, Истра устанавливались запретные водоохраные полосы шириной 20 км по каждому берегу реки. Также были выделены запретные полосы шириной 4 км вдоль притоков указанных рек, расположенных на территории Московской области.

Действующим Лесным кодексом запретные полосы лесов по берегам рек и других водных объектов отнесены к категории защитных лесов «ценные леса (запретные полосы лесов, расположенные вдоль водных объектов)».

Таким образом, исторический обзор нормативно-правовых актов в сфере разделения лесов по выполняемым функциям показывает, что испрашиваемые лесные участки, расположены на территории, на которой первоначально выделялись запретные полосы лесов по берегам рек и других водных объектов. Стоит отметить, что испрашиваемый для перевода лесной участок в квартале 61 Малаховского участкового лесничества Виноградовского лесничества Московской области, расположен менее чем в 10 км от реки Москва.

Водный объект является важнейшей составной частью окружающей среды, средой обитания объектов животного и растительного мира, в том числе водных биологических ресурсов, а также природным ресурсом, используемым человеком для личных и бытовых нужд, осуществления хозяйственной и иной деятельности.

В соответствии с частью 1 статьи 155 Лесного кодекса к ценным лесам (запретные полосы лесов, расположенные вдоль водных объектов) относятся леса, примыкающие непосредственно к руслу реки или берегу другого водного объекта, а при безлесной пойме - к пойме реки, выполняющие водорегулирующие функции.

Таким образом, данная категория защитных лесов лесного участка, расположенного в квартале 61 Малаховского участкового лесничества площадью 4,1214 га будет в наибольшей степени соответствовать выполняемым ими функциям.

Принимая во внимание данное обстоятельство, лесной участок количественная и качественная характеристика которого приведена в таблице 1, проектируется отнести к категории защитных лесов «ценные леса (запретные полосы лесов, расположенные вдоль водных объектов)».

Отнесение испрашиваемого лесного участка Малаховского участкового лесничества Виноградовского лесничества Московской области общей площадью 4,1214 га, проектируемого к исключению из границ земель, на которых расположены леса, расположенные в лесопарковых зонах Московской области в целях строительства общеобразовательной школы на 750 мест в дачном поселке Красково на земельном участке 50:22:0060713:263, к категории защитных лесов «ценные леса (запретные полосы лесов, расположенные вдоль водных объектов)» позволит осуществить строительство в соответствии с лесным законодательством и законодательством Российской Федерации.

Исполнитель:

Федеральное государственное бюджетное учреждение

«Рослесинфорг»

(ФГБУ «Рослесинфорг»)

Адрес местонахождения: 109316, г. Москва, Волгоградский проспект, дом 45 стр.1

Московский филиал Федерального государственного бюджетного учреждения «Рослесинфорг» (Филиал ФГБУ «Рослесинфорг» «Мослеспроект»)

Почтовый адрес: 108851, г. Москва,

г. Щербинка, ул. Люблинская, д. 3

тел./факс: 8 (495) 505-61-68/ 867-07-63

ИНН/КПП: 7722319952/775143001

Банк: ГУ Банка России по ЦФО

УФК по г. Москве (Филиал ФГБУ «Рослесинфорг»

«Мослеспроект»

л/с 20736Э25510)

р/с 405 018 108 452 520 000

БИК 044583001 ОКТМО 45932000

ОГРН 1157746215527

E-mail: mlp@moslesproekt.ru

Директор филиала

ФГБУ «Рослесинфорг» «Мослеспроект»

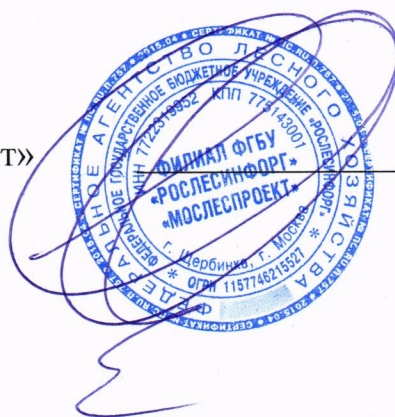

Н.К.Нетбальский

ПРИЛОЖЕНИЯ



ГЛАВА

МУНИЦИПАЛЬНОГО ОБРАЗОВАНИЯ ГОРОДСКОЙ ОКРУГ ЛЮБЕРЦЫ МОСКОВСКОЙ ОБЛАСТИ

Октябрьский пр-т, д. 190, г. Люберцы, Московская обл., 140000
Тел.: (495) 554-60-83, факс: (495) 503-15-22, e-mail: sk@lubreg.ru, www.люберцы.рф
ОКПО 04034252 ОГРН 1025003213179 ИНН/КПП 5027036758/502701001

17.03.2020 № 1080/4-1-14

На № _____ от _____

И.о. директора Филиала ФГБУ
«Рослесинфорг»
«Мослеспроект»
Е.А. Литвин

Уважаемая Елена Анатольевна!

Рассмотрев Ваше обращение от 28.02.2019 № 08/199 по вопросу согласования проектной документации по изменению границ земель, на которых расположены леса лесопарковых зон Малаховского, Виноградовского, Хорловского участковых лесничеств Виноградовского лесничества на территории городского округа Люберцы Московской области, разработанную с целью строительства общеобразовательной школы на 750 мест в дачном поселке Красково на земельном участке 50:22:0060713:263, в пределах своей компетенции сообщая, что не имею принципиальных возражений по согласованию предоставленных материалов проектной документации в части территории, расположенной в границах городского округа Люберцы.

В.П. Ружицкий



**АДМИНИСТРАЦИЯ
МУНИЦИПАЛЬНОГО ОБРАЗОВАНИЯ
ГОРОДСКОЙ ОКРУГ ЛЮБЕРЦЫ
МОСКОВСКОЙ ОБЛАСТИ**

Октябрьский пр-т, д. 190, г. Люберцы, Московская обл., 140000
Тел.: (495) 554-60-83, факс: (495) 503-15-22, e-mail: sk@lubreg.ru, www.люберцы.рф
ОКПО 04034252 ОГРН 1025003213179 ИНН/КПП 5027036758/502701001

02.03.2020 № исх. 215/4-1-22

На № _____ от _____

Филиал ФГБУ «РОСЛЕСИНТОРГ
«МОСЛЕСПРОЕКТ»
ул. Люблинская, д. 3,
г. Щербинка,
Московская область, 142171

Администрация городского округа Люберцы Московской области во исполнение пункта 8 Постановления Правительства Российской Федерации от 21.12.2019 № 1755 согласовывает предоставленную документацию по изменению границ земель, на которых расположены леса, относящиеся к лесопарковым зонам Московской области с учётом имеющихся документов на лесной участок площадью 4,1214 га, расположенный в границах Виноградовского лесничества, Малаховского участкового лесничества, квартал 61, выделы 1,4,5,6,7,18,19 площадью: 4,1214 га. в целях размещения школы, предусматривающую изъятие лесного участка площадью 4,12 га в квартале расположенный в границах Виноградовского лесничества, Малаховского участкового лесничества, квартал 61, выделы 1,4,5,6,7,18,19 площадью: 4,1214 га. в границах Виноградовского лесничества, Малаховского участкового лесничества.

Заместитель Главы администрации
г.о. Люберцы

А.Н. Сыров



**Администрация
городского округа Воскресенск
Московской области**

пл. Ленина, д. 3, г. Воскресенск,
Московская область, 140200

тел. (8-49644) 1-13-40
факс (8-49644) 1-10-95
e-mail: glava@vmr-mo.ru

№ _____
На № 08/198 от 28.02.2020

И.о. директора филиала ФГБУ
«Рослесинфорг» «Мослеспроект»

Е.А. Литвин

Уважаемая Елена Анатольевна!

По поручению руководителя Администрации в ответ на Ваше письмо о необходимости согласования документации по изменению границ земель на которых расположены леса, расположенные в лесопарковых зонах Малаховского, Виноградовского, Хорловского участковых лесничеств Виноградовского лесничества на территории городского округа Люберцы Московской области, разработанную с целью строительства общеобразовательной школы на 750 мест в дачном поселке Красково на земельном участке 50629:0060713:263 сообщая следующее.

Администрация городского округа Воскресенск согласовывает указанную документацию в части территорий, расположенных в городском округе Воскресенск.

Заместитель главы Администрации
городского округа Воскресенск

А.Д. Заянчковский
8(496)442-22-29

Д.В. Очековский

СХЕМА

расположения и границы лесного участка
проектируемого к исключению из границ земель, на которых расположены леса,
расположенные в лесопарковых зонах

Московская область

(субъект Российской Федерации)

Муниципальное образование – **городской округ Люберцы**

Лесничество – **Виноградовское**

Участковое лесничество – **Малаховское**

квартал 61 выделы 1(ч.), 4(ч.), 5(ч.), 6(ч.), 7(ч.), 18(ч.), 19(ч.).

Лесной участок площадью – 4,1214 га

Масштаб 1:10 000



— границы проектируемого лесного участка

КАТАЛОГ КООРДИНАТ МСК-50

№ точек	АХ(м)	АУ (м)
1	457970,22	2219808,32
2	457873,85	2219704,80
3	457967,94	2219623,01
4	458020,46	2219680,27
5	458023,13	2219678,08
6	458024,23	2219679,50
7	458095,32	2219620,95
8	458183,64	2219726,41
9	458189,46	2219735,93
10	458191,94	2219741,26
11	458209,89	2219766,77
12	458245,42	2219816,86
13	458253,48	2219818,84
14	458259,44	2219821,80
15	458243,63	2219822,08
16	458171,06	2219845,49
17	458152,54	2219839,43
18	458140,42	2219832,02
19	458063,59	2219747,15
1	457970,22	2219808,32

Текстовое описание границ лесного участка, проектируемого
к исключению из границ земель, на которых расположены леса,
расположенные в лесопарковых зонах

Границы лесного участка площадью 4,1214 га, расположенного в квартале 61 выделах (частях) 1, 4, 5, 6, 7, 18, 19 Малаховского участкового лесничества Виноградовского лесничества Московской области, проходят следующим образом:

1) от точки 1 до точки 2 граница проходит по границе квартала 61 Малаховского участкового лесничества Виноградовского лесничества Московской области;

2) от точки 2 до точки 6 граница проходит по территории выделов 5, 6 квартала 61 Малаховского участкового лесничества Виноградовского лесничества Московской области;

3) от точки 6 до точки 7 граница проходит по границе квартала 61 Малаховского участкового лесничества Виноградовского лесничества Московской области;

4) от точки 7 до точки 11 граница проходит по территории выдела 4 квартала 61 Малаховского участкового лесничества Виноградовского лесничества Московской области;

5) от точки 11 до точки 12 граница проходит по территории выделов 1, 4 квартала 61 Малаховского участкового лесничества Виноградовского лесничества Московской области;

6) от точки 12 до точки 17 граница проходит по территории выдела 1 квартала 61 Малаховского участкового лесничества Виноградовского лесничества Московской области;

7) от точки 17 до точки 19 граница проходит по территории выдела 6 квартала 61 Малаховского участкового лесничества Виноградовского лесничества Московской области;

8) от точки 19 до точки 1 граница проходит по территории выделов 6, 7 квартала 61 Малаховского участкового лесничества Виноградовского лесничества Московской области.

СХЕМА

расположения и границы лесного участка
проектируемого к включению в границы земель, на которых расположены леса,
расположенные в лесопарковых зонах

Московская область

(субъект Российской Федерации)

Муниципальное образование – городской округ Воскресенск

Лесничество – Виноградовское

Участковое лесничество – Виноградовское

квартал 47 выделы 53, 57.

Лесной участок площадью – 2,4000 га

Масштаб 1:10 000

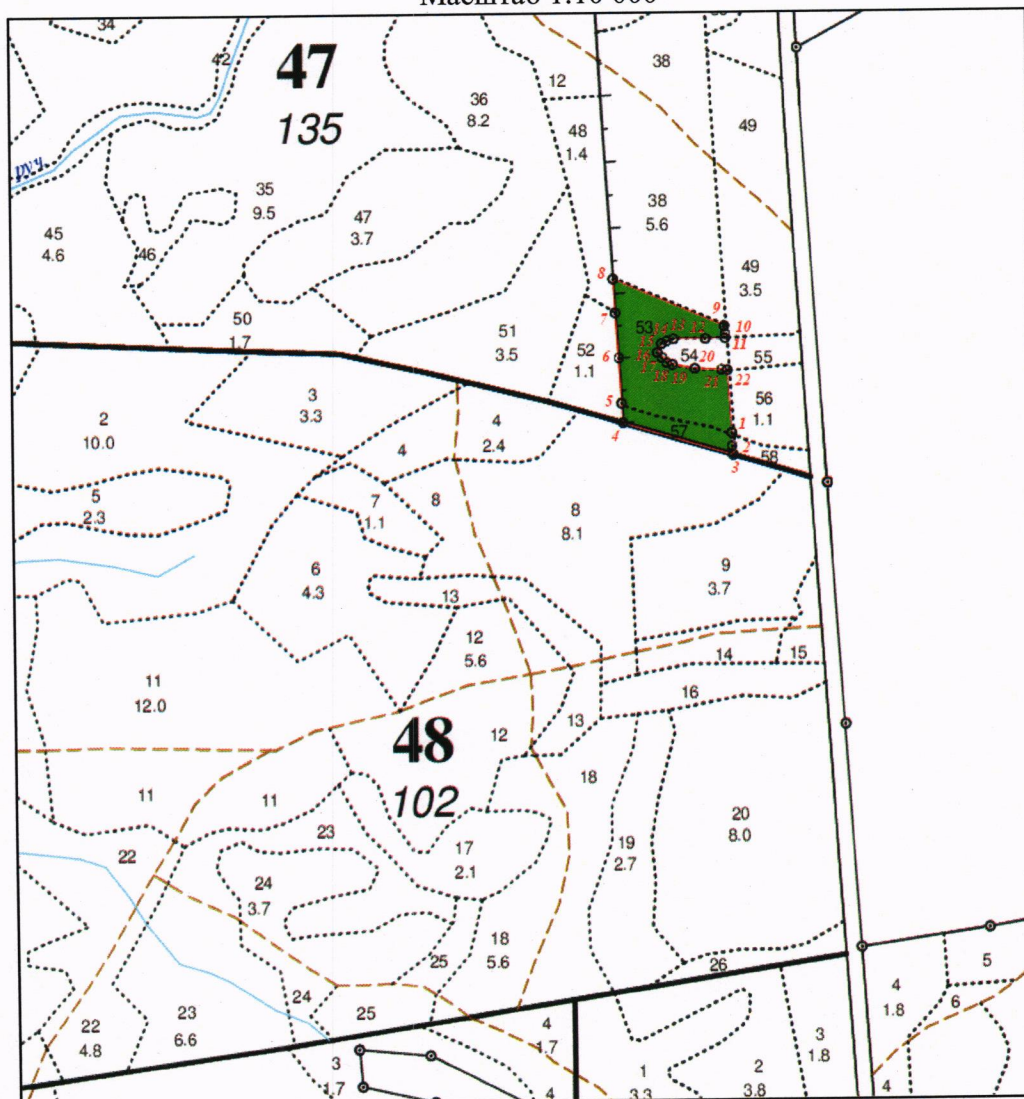

— границы проектируемого лесного участка

КАТАЛОГ КООРДИНАТ МСК-50

№ точек	АХ(м)	АУ (м)
1	434639,05	2261142,02
2	434626,22	2261142,74
3	434617,98	2261143,4
4	434662,3	2260988,46
5	434680,37	2260987,4
6	434744,78	2260983,62
7	434808,05	2260979,66
8	434855,94	2260975,94
9	434789,25	2261131,5
10	434776,29	2261132,36
11	434773,12	2261132,67
12	434772,19	2261087,67
13	434770,12	2261058,07
14	434768,9	2261050,47
15	434762,09	2261041,29
16	434754,9	2261038,1
17	434747,12	2261042,52
18	434738,77	2261052,95
19	434734,41	2261064,96
20	434729,28	2261091,18
21	434727,58	2261128,79
22	434728,14	2261136,98
1	434639,05	2261142,02

Текстовое описание границ лесного участка, проектируемого к включению в границы земель, на которых расположены леса, расположенные в лесопарковых зонах

Границы лесного участка площадью 2,4000 га, расположенного в квартале 47 выделах 53, 57 Виноградовского участкового лесничества Виноградовского лесничества Московской области, проходят следующим образом:

1) от точки 1 до точки 3 граница проходит вдоль границы выделов 57, 58 квартала 47 Виноградовского участкового лесничества Виноградовского лесничества Московской области;

2) от точки 3 до точки 4 граница проходит вдоль границы кварталов 47, 48 Виноградовского участкового лесничества Виноградовского лесничества Московской области;

3) от точки 4 до точки 8 граница проходит вдоль границы выделов 52,53, 57 квартала 47 Виноградовского участкового лесничества Виноградовского лесничества Московской области;

4) от точки 8 до точки 9 граница проходит вдоль границы выделов 38, 53 квартала 47 Виноградовского участкового лесничества Виноградовского лесничества Московской области;

5) от точки 9 до точки 11 граница проходит вдоль границы выделов 49, 53 квартала 47 Виноградовского участкового лесничества Виноградовского лесничества Московской области;

6) от точки 11 до точки 22 граница проходит вдоль границы выделов 54, 55 квартала 47 Виноградовского участкового лесничества Виноградовского лесничества Московской области;

7) от точки 22 до точки 1 граница проходит вдоль границы выделов 53, 56 квартала 47 Виноградовского участкового лесничества Виноградовского лесничества Московской области.

СХЕМА

расположения и границы лесного участка
проектируемого к включению в границы земель, на которых расположены леса,
расположенные в лесопарковых зонах
Московская область
(субъект Российской Федерации)

Муниципальное образование – городской округ Воскресенск
Лесничество – Виноградовское
Участковое лесничество – Хорловское
квартал 35 выдел 14.

Лесной участок площадью – 1,8000 га
Масштаб 1:10 000

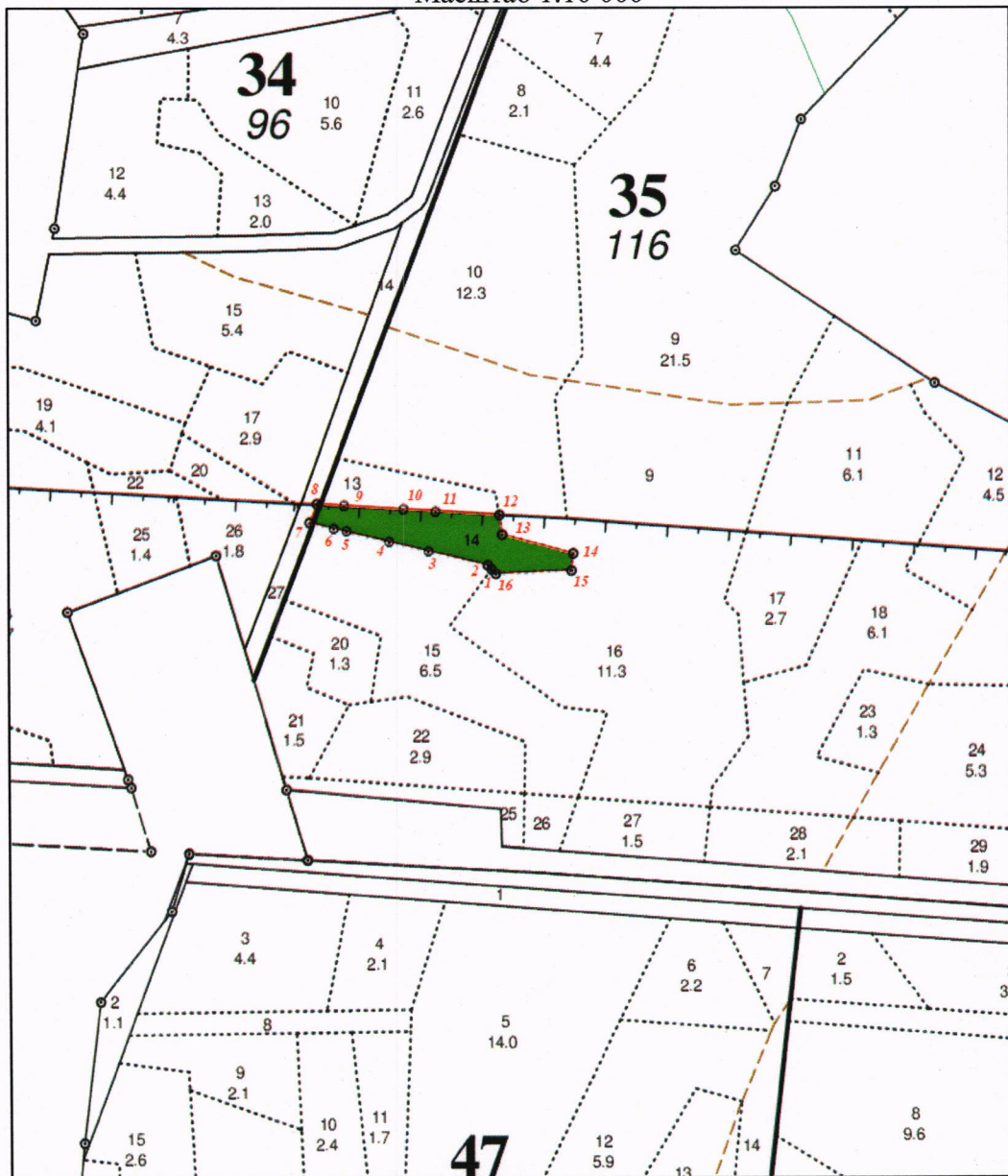

— границы проектируемого лесного участка

КАТАЛОГ КООРДИНАТ МСК-50

№ точек	АХ(м)	АУ (м)
1	422673,23	2272830,32
2	422681,03	2272823,1
3	422696,34	2272752,36
4	422712,48	2272682,28
5	422723,88	2272629,1
6	422729,26	2272606,35
7	422737,44	2272576,24
8	422762,75	2272585,17
9	422760,86	2272624,82
10	422756,76	2272704,52
11	422755,05	2272760,33
12	422750,8	2272841,37
13	422723,32	2272845,93
14	422695,67	2272947,81
15	422668,95	2272945,25
16	422665,51	2272840,94
1	422673,23	2272830,32

Текстовое описание границ лесного участка, проектируемого
к включению в границы земель, на которых расположены леса,
расположенные в лесопарковых зонах

Границы лесного участка площадью 1,8000 га, расположенного в квартале 35 выделе 14 Хорловского участкового лесничества Виноградовского лесничества Московской области, проходят следующим образом:

- 1) от точки 1 до точки 7 граница проходит вдоль границы выделов 14, 15 квартала 35 Хорловского участкового лесничества Виноградовского лесничества Московской области;
- 2) от точки 7 до точки 8 граница проходит вдоль границы кварталов 34, 35 Хорловского участкового лесничества Виноградовского лесничества Московской области;
- 3) от точки 8 до точки 12 граница проходит вдоль границы выделов 13, 14 квартала 35 Хорловского участкового лесничества Виноградовского лесничества Московской области.
- 4) от точки 12 до точки 16 граница проходит вдоль границы выделов 14, 16 квартала 35 Хорловского участкового лесничества Виноградовского лесничества Московской области;
- 5) от точки 16 до точки 1 граница проходит вдоль границы выделов 14, 16 квартала 35 Хорловского участкового лесничества Виноградовского лесничества Московской области.

ВЫПИСКА
из государственного лесного реестра
о лесном участке

№039 -02-2020

Адрес (местоположение) Московская область, городской округ Люберцы,
(указывается субъект Российской Федерации,
муниципальное образование, лесничество или
лесопарк, квартал и (или) выдел)

Виноградовское лесничество, Малаховское участковое лесничество,
квартал 61, выделы 1,4,5,6,7,18,19.

Виды использования _____

Заготовка древесины; заготовка и сбор недревесных лесных ресурсов; заготовка пищевых лесных ресурсов и сбор лекарственных растений; выращивание лесных плодовых, ягодных, декоративных растений, лекарственных растений; выращивание посадочного материала лесных растений (саженцев, сеянцев); осуществление научно-исследовательской деятельности, образовательной деятельности; осуществление рекреационной деятельности; строительство и эксплуатация водохранилищ и иных искусственных водных объектов, а также гидротехнических сооружений, морских портов, морских терминалов, речных портов, причалов; строительство, реконструкция, эксплуатация линейных объектов; осуществление религиозной деятельности; изыскательские работы

Площадь 11,3000 га

Особые отметки Категория земель - земли лесного фонда

Целевое назначение лесов - защитные леса

Категория защитных лесов - Леса, расположенные в лесопарковых зонах

Лесистость - 33,3 %

Сведения о правах пользования: отсутствуют.

Первый заместитель председателя
Комитета лесного хозяйства
Московской области



Д. Ю. Капиталинин

11 февраля 2020 г.

Карта-схема

Московская область, городской округ Люберцы,
(субъект Российской Федерации, муниципальное образование)

Лесничество (лесопарк)	Виноградовское (название)
Участковое лесничество	Малаховское (название)
Масштаб <*>	1:10 000

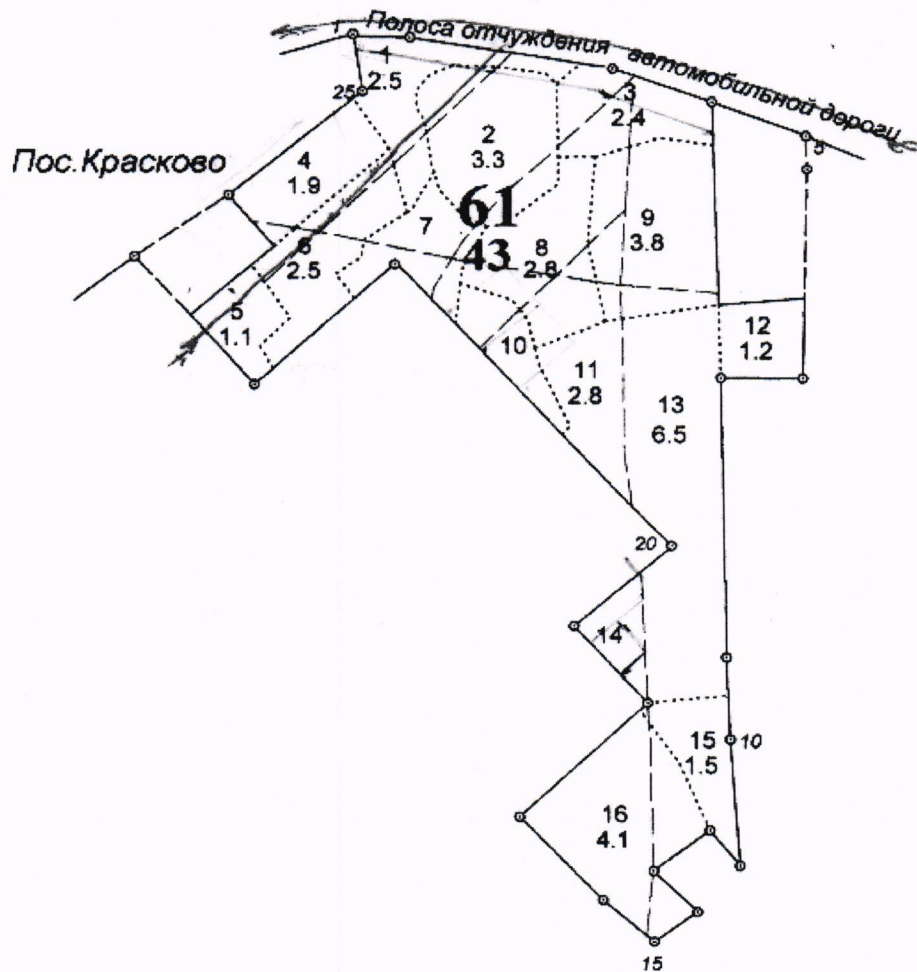

Первый заместитель председателя
Комитета лесного хозяйства
Московской области



Д. Ю. Капиталинин

11 февраля 2020 г.

<*> Для вычерчивания карты-схемы расположения лесного участка используются фрагменты картографических материалов лесостроительства: планшеты масштабом М 1:10000, планы лесных насаждений масштабом М 1:25000, карты-схемы лесничества или лесопарка масштабом М 1:100000.

ВЫПИСКА
из государственного лесного реестра
о лесном участке

№037 -02-2020

Адрес (местоположение) Московская область, городской округ Воскресенск,
(указывается субъект Российской Федерации,
муниципальное образование, лесничество или
лесопарк, квартал и (или) выдел)

Виноградовское лесничество, Виноградовское участковое лесничество,
квартал 47, выделы 53,57.

Виды использования _____

Заготовка древесины; заготовка и сбор недревесных лесных ресурсов; заготовка пищевых лесных ресурсов и сбор лекарственных растений; осуществление видов деятельности в сфере охотничьего хозяйства; ведение сельского хозяйства; осуществление научно-исследовательской деятельности, образовательной деятельности; осуществление рекреационной деятельности; выращивание лесных плодовых, ягодных, декоративных растений, лекарственных растений; выращивание посадочного материала лесных растений (саженцев, сеянцев); выполнение работ по геологическому изучению недр, разработка месторождений полезных ископаемых; строительство и эксплуатация водохранилищ и иных искусственных водных объектов, а также гидротехнических сооружений, морских портов, морских терминалов, речных портов, причалов; строительство, реконструкция, эксплуатация линейных объектов; осуществление религиозной деятельности; изыскательские работы

Площадь 2,4000 га

Особые отметки Категория земель - земли лесного фонда

Целевое назначение лесов - защитные леса

Категория защитных лесов - Леса, расположенные в защитных полосах лесов

Лесистость - 35,0 %

Сведения о правах пользования: отсутствуют.

Первый заместитель председателя
Комитета лесного хозяйства
Московской области



Д. Ю. Капиталинин

11 февраля 2020 г.

ВЫПИСКА
из государственного лесного реестра
о лесном участке

№038 -02-2020

Адрес (местоположение) Московская область, городской округ Воскресенск,
(указывается субъект Российской Федерации,
муниципальное образование, лесничество или
лесопарк, квартал и (или) выдел)

Виноградовское лесничество, Хорловское участковое лесничество,

квартал 35, выдел 14.

Виды использования _____

Заготовка древесины; заготовка и сбор недревесных лесных ресурсов; заготовка пищевых лесных ресурсов и сбор лекарственных растений; осуществление видов деятельности в сфере охотничьего хозяйства; ведение сельского хозяйства; осуществление научно-исследовательской деятельности, образовательной деятельности; осуществление рекреационной деятельности; выращивание лесных плодовых, ягодных, декоративных растений, лекарственных растений; выращивание посадочного материала лесных растений (саженцев, сеянцев); выполнение работ по геологическому изучению недр, разработка месторождений полезных ископаемых; строительство и эксплуатация водохранилищ и иных искусственных водных объектов, а также гидротехнических сооружений, морских портов, морских терминалов, речных портов, причалов; строительство, реконструкция, эксплуатация линейных объектов; осуществление религиозной деятельности; изыскательские работы

Площадь 1,8000 га

Особые отметки Категория земель - земли лесного фонда

Целевое назначение лесов - защитные леса

Категория защитных лесов - Леса, расположенные в защитных полосах лесов

Лесистость - 35,0 %

Сведения о правах пользования: отсутствуют.

Первый заместитель председателя
Комитета лесного хозяйства
Московской области



Д. Ю. Капиталинин

11 февраля 2020 г.



МИНИСТЕРСТВО ЭКОЛОГИИ И ПРИРОДОПОЛЬЗОВАНИЯ МОСКОВСКОЙ ОБЛАСТИ

143407, Московская область, г. Красногорск, бульвар Строителей, дом 1
тел. (498) 602-21-21; факс: (498) 602-21-68

E-mail: minecology@mosreg.ru

Главе городского округа
Люберцы

В.П. Ружицкому

Уважаемый Владимир Петрович!

Министерство экологии и природопользования Московской области (далее – Минэкологии) рассмотрело обращения Главы городского округа Люберцы об изменении границ лесопарковых зон в целях размещения школ в п. Красково и в п. Октябрьский городского округа Люберцы Московской области и сообщает.

Вопрос о целесообразности изменения границ лесопарковых зон в заявленных целях рассмотрен на заседаниях Межведомственной комиссии по вопросам земельно-имущественных отношений в Московской области (28.02.2019) и Градостроительного совета Московской области (05.03.2019). Принято положительное решение, при условии согласования документации по проектированию (изменению) границ лесопарковых зон (далее – документация) с Федеральным агентством лесного хозяйства.

В соответствии с п. 15 Положения об определении функциональных зон в лесопарковых зонах, площади и границ лесопарковых зон, зеленых зон, утвержденного постановлением Правительства Российской Федерации от 14.12.2009 № 1007, предлагаю Администрации городского округа Люберцы самостоятельно осуществить подготовку документации и направить ее в Минэкологии для рассмотрения.

Разработанная документация, согласованная с учетом требований пункта 19 Положения, направляется заинтересованным лицом в Минэкологии для рассмотрения и принятия решения об ее утверждении или направлении на доработку.

Документация предоставляется в Минэкологии на электронном носителе в 1 экземпляре и на бумажном носителе в 3 экземплярах. В состав документации должны быть включены текстовые и графические материалы, содержащиеся в том числе:

- сведения из государственного лесного реестра о правах пользования лесными участками, исключаемыми из границ лесопарковой зоны;
- сведения о границах населенных пунктов и муниципальных образований, на территории которых проектируется лесопарковая зона;
- сведения из государственного лесного реестра о правах пользования лесными участками, включаемыми в границы лесопарковой зоны;
- карты (схемы) масштабов 1:10 000 и 1:100 000, содержащие описание местоположения границ земельных участков (их частей), расположенных в границах лесопарковой зоны;
- перечень координат характерных точек границ земельных участков, исключаемых из лесопарковой зоны и включаемых в границы лесопарковой зоны, в системе координат МСК-50;
- выписку из государственного лесного реестра, содержащую перечень границ (кварталов, выделов) спроектированной лесопарковой зоны, а также сведения о лесистости района.

Кроме того в Минэкологии направляются сведения, содержащие текстовое и графическое описание местоположения границ сформированной лесопарковой зоны, перечень координат характерных точек этих границ в системе координат МСК-50 (на электронном и на бумажном носителе в 1 экземпляре). Электронный носитель должен содержать документ в формате, установленном постановлением Правительства Российской Федерации от 31.12.2015 № 1532 «Об утверждении Правил предоставления документов, направляемых или предоставляемых в соответствии с частями 1, 3 – 13, 15 статьи 32 Федерального закона «О государственной регистрации недвижимости» в федеральный орган исполнительной власти (его территориальные органы), уполномоченный Правительством Российской Федерации на осуществление государственного кадастрового учета, государственной регистрации прав, ведение Единого государственного реестра недвижимости и предоставление сведений, содержащихся в Едином государственном реестре недвижимости».

Заместитель министра
экологии и природопользования
Московской области

А.Ю. Уткина

Лист согласования к документу № 26Исх-2279 от 06.03.2019. В ответ на № 26Вх-5669 (19.02.2019)

Инициатор согласования: Коносевиц О.В. заведующий отделом

Согласование инициировано: 05.03.2019 17:49

ЛИСТ СОГЛАСОВАНИЯ

Тип согласования: **смешанное**

№	ФИО	Срок согласования	Результат согласования	Замечания/Комментарии
Тип согласования: последовательное				
1	Титов Д.С.		Согласовано 05.03.2019 18:14	-
Тип согласования: последовательное				
2	Уткина А.Ю.		ЭП Подписано 06.03.2019 09:08	-



МСЭД

**КОМИТЕТ ПО АРХИТЕКТУРЕ И ГРАДОСТРОИТЕЛЬСТВУ
МОСКОВСКОЙ ОБЛАСТИ
(МОСОБЛАРХИТЕКТУРА)**

ул. Кулакова, д. 20
г. Москва, 123592

тел (498) 602 84 65
факс (498) 602 84 71
e-mail: mosoblarh@mosreg.ru

12.11.2019

28Исх-32974/06-01

Главе городского округа Люберцы
Московской области

В.П. Ружицкому

Уважаемый Владимир Петрович!

В настоящее время, согласно государственной программе Московской области «Архитектура и градостроительство Подмосковья» на 2017-2024 годы, Мособлархитектура обеспечивает разработку проекта внесения изменений в генеральный план городского округа Люберцы Московской области применительно к населенным пунктам дачный поселок Красково и рабочий поселок Октябрьский.

В Проекте даны предложения по размещению общеобразовательной школы на 750 мест в дачном поселке Красково на земельном участке 50:22:0060713:263 площадью 4,12 га (совместно с примыкающим участком 50:22:0060713:16 площадью 0,7 га) и общеобразовательной школы на 2100 мест в рабочем поселке Октябрьский на земельном участке 50:22:0020101:11308 площадью 5,86 га, для реализации которых необходим перевод земель лесного фонда в земли населённых пунктов по процедуре, предусмотренной действующим законодательством РФ.

Приложение: на 1 л. в 1 экз. «Проект внесения изменений в генеральный план городского округа Люберцы Московской области применительно к населенным пунктам дачный поселок Красково и рабочий поселок Октябрьский (фрагмент).

Первый Заместитель
председателя Комитета

Н.Н. Зыкова

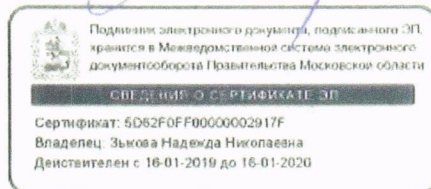

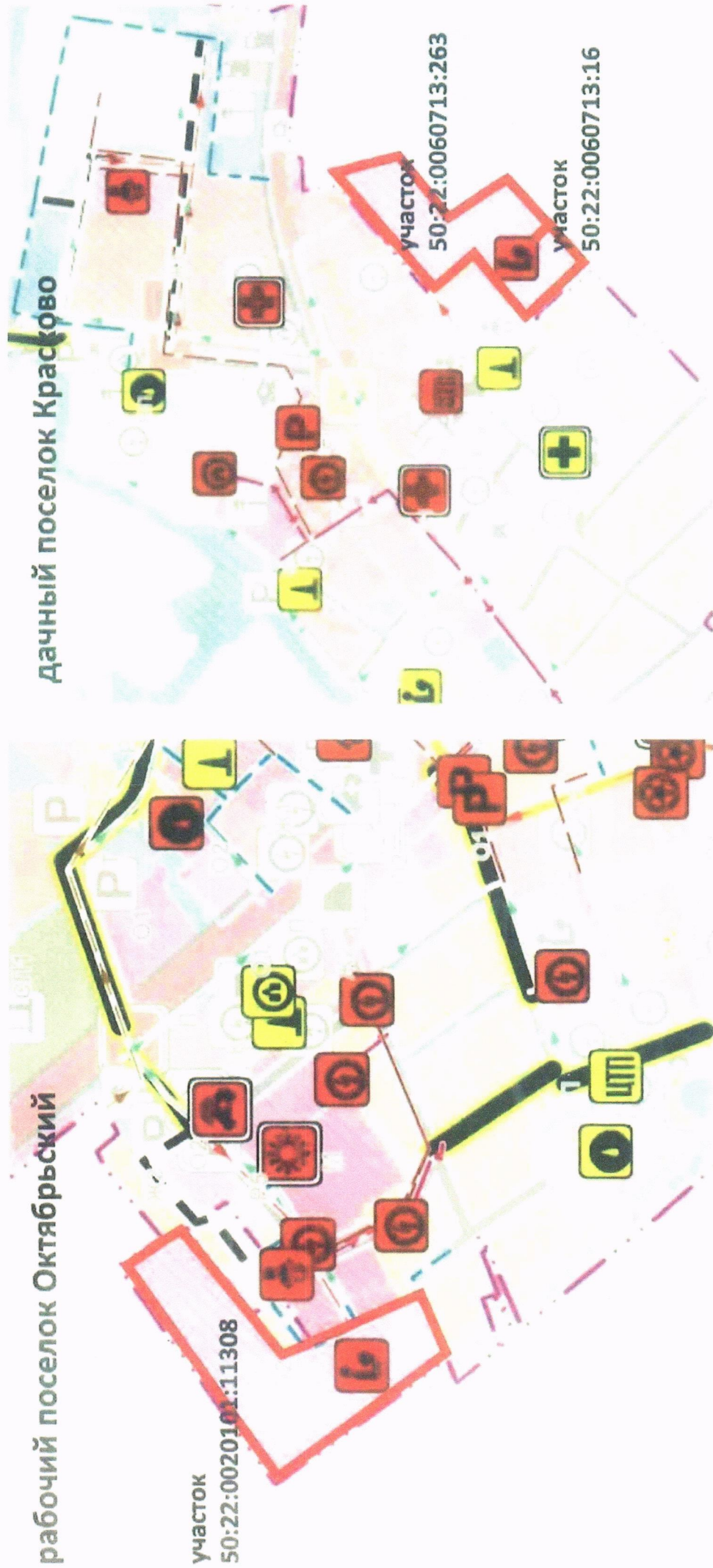

Планируемые объекты социальной инфраструктуры



Общественная организация

Инициатор согласования: Арефьев А.Р. Заместитель начальника управления - начальник отдела
Согласование инициировано: 12.11.2019 16:16

ЛИСТ СОГЛАСОВАНИЯ

Тип согласования: **смешанное**

№ **ФИО** **Срок согласования** **Результат согласования** **Замечания/Комментарии**

Тип согласования: **последовательное**

1 Ленчинская Г.А.

Согласовано
12.11.2019 16:17

Тип согласования: **последовательное**

2 Зыкова Н.Н.

ЭП
Подписано
12.11.2019 16:26

СХЕМА

расположения и границы лесного участка
проектируемого к исключению из границ земель, на которых расположены леса,
расположенные в лесопарковых зонах

Московская область
(субъект Российской Федерации)

Муниципальное образование – городской округ Люберцы
Лесничество – Виноградовское
Участковое лесничество – Малаховское
квартал 61 выделы 1(ч.), 4(ч.), 5(ч.), 6(ч.), 7(ч.), 18(ч.), 19(ч.).

Лесной участок площадью – 4,1214 га
Масштаб 1:10 000

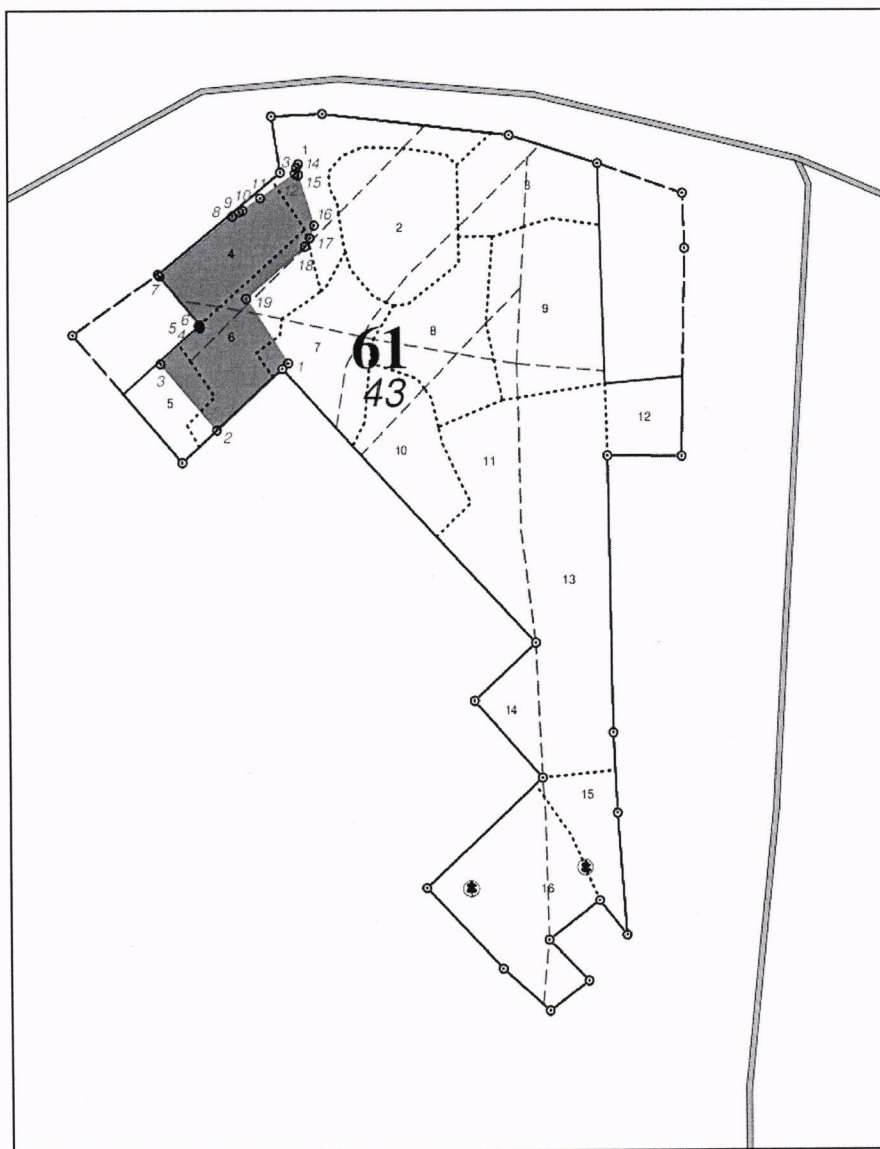

— – границы проектируемого лесного участка

КАТАЛОГ КООРДИНАТ МСК-50

№ точки	АХ(м)	АУ(м)
1	457970,22	2219808,32
2	457873,85	2219704,80
3	457967,94	2219623,01
4	458020,46	2219680,27
5	458023,13	2219678,08
6	458024,23	2219679,50
7	458095,32	2219620,95
8	458183,64	2219726,41
9	458189,46	2219735,93
10	458191,94	2219741,26
11	458209,89	2219766,77
12	458245,42	2219816,86
13	458253,48	2219818,84
14	458259,44	2219821,80
15	458243,63	2219822,08
16	458171,06	2219845,49
17	458152,54	2219839,43
18	458140,42	2219832,02
19	458063,59	2219747,15
1	457970,22	2219808,32

Текстовое описание границ лесного участка, проектируемого к
исключению из границ земель, на которых расположены леса, расположенные в
лесопарковых зонах

Границы лесного участка площадью 4,1214 га, расположенного в квартале 61 выделах (частях) 1, 4, 5, 6, 7, 18, 19 Малаховского участкового лесничества Виноградовского лесничества Московской области, проходят следующим образом:

1) от точки 1 до точки 2 граница проходит по границе квартала 61 Малаховского участкового лесничества Виноградовского лесничества Московской области;

2) от точки 2 до точки 6 граница проходит по территории выделов 5, 6 квартала 61 Малаховского участкового лесничества Виноградовского лесничества Московской области;

3) от точки 6 до точки 7 граница проходит по границе квартала 61 Малаховского участкового лесничества Виноградовского лесничества Московской области;

4) от точки 7 до точки 11 граница проходит по территории выдела 4 квартала 61 Малаховского участкового лесничества Виноградовского лесничества Московской области;

5) от точки 11 до точки 12 граница проходит по территории выделов 1, 4 квартала 61 Малаховского участкового лесничества Виноградовского лесничества Московской области;

6) от точки 12 до точки 17 граница проходит по территории выдела 1 квартала 61 Малаховского участкового лесничества Виноградовского лесничества Московской области;

7) от точки 17 до точки 19 граница проходит по территории выдела 6 квартала 61 Малаховского участкового лесничества Виноградовского лесничества Московской области;

8) от точки 19 до точки 1 граница проходит по территории выделов 6, 7 квартала 61 Малаховского участкового лесничества Виноградовского лесничества Московской области.

Приложение 3
к приказу Комитета
лесного хозяйства
Московской области
от 10.06.2020 № 2911-2004

СХЕМА

расположения и границы лесного участка
проектируемого к включению в границы земель, на которых расположены леса,
расположенные в лесопарковых зонах
Московская область
(субъект Российской Федерации)

Муниципальное образование – **городской округ Воскресенск**
Лесничество – **Виноградовское**
Участковое лесничество – **Виноградовское**
квартал **47** выделы **53, 57.**

Лесной участок площадью – 2,4000 га
Масштаб 1:10 000

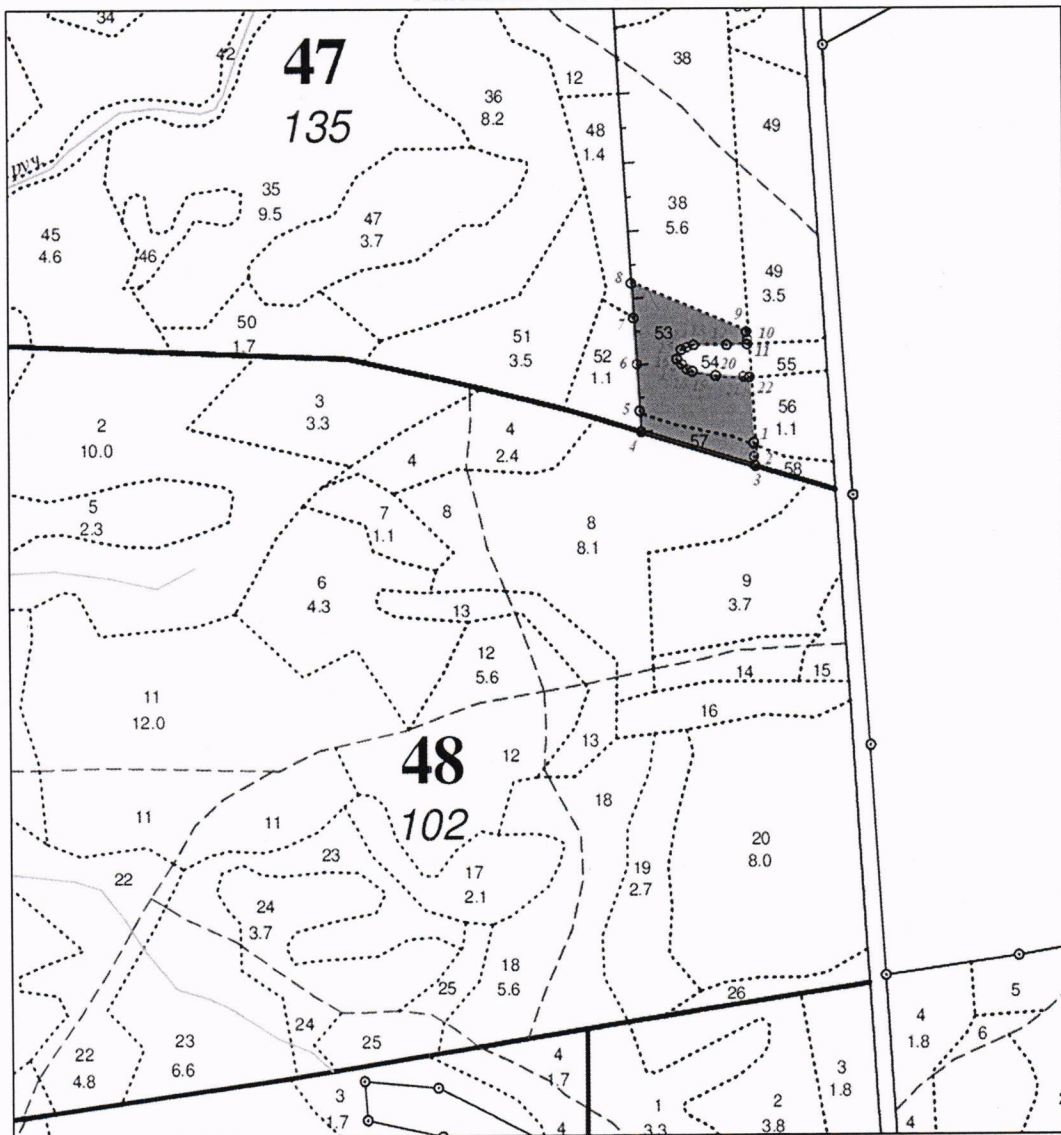

— – границы проектируемого лесного участка

КАТАЛОГ КООРДИНАТ МСК-50

№ точек	АХ(м)	АУ (м)
1	434639,05	2261142,02
2	434626,22	2261142,74
3	434617,98	2261143,4
4	434662,3	2260988,46
5	434680,37	2260987,4
6	434744,78	2260983,62
7	434808,05	2260979,66
8	434855,94	2260975,94
9	434789,25	2261131,5
10	434776,29	2261132,36
11	434773,12	2261132,67
12	434772,19	2261087,67
13	434770,12	2261058,07
14	434768,9	2261050,47
15	434762,09	2261041,29
16	434754,9	2261038,1
17	434747,12	2261042,52
18	434738,77	2261052,95
19	434734,41	2261064,96
20	434729,28	2261091,18
21	434727,58	2261128,79
22	434728,14	2261136,98
1	434639,05	2261142,02

Текстовое описание границ лесного участка, проектируемого к включению в границы земель, на которых расположены леса, расположенные в лесопарковых зонах

Границы лесного участка площадью 2,4000 га, расположенного в квартале 47 выделах 53, 57 Виноградовского участкового лесничества Виноградовского лесничества Московской области, проходят следующим образом:

- 1) от точки 1 до точки 3 граница проходит вдоль границы выделов 57, 58 квартала 47 Виноградовского участкового лесничества Виноградовского лесничества Московской области;
- 2) от точки 3 до точки 4 граница проходит вдоль границы кварталов 47, 48 Виноградовского участкового лесничества Виноградовского лесничества Московской области;
- 3) от точки 4 до точки 8 граница проходит вдоль границы выделов 52,53, 57 квартала 47 Виноградовского участкового лесничества Виноградовского лесничества Московской области;
- 4) от точки 8 до точки 9 граница проходит вдоль границы выделов 38, 53 квартала 47 Виноградовского участкового лесничества Виноградовского лесничества Московской области;
- 5) от точки 9 до точки 11 граница проходит вдоль границы выделов 49, 53 квартала 47 Виноградовского участкового лесничества Виноградовского лесничества Московской области;
- 6) от точки 11 до точки 22 граница проходит вдоль границы выделов 54, 55 квартала 47 Виноградовского участкового лесничества Виноградовского лесничества Московской области;
- 7) от точки 22 до точки 1 граница проходит вдоль границы выделов 53, 56 квартала 47 Виноградовского участкового лесничества Виноградовского лесничества Московской области.

СХЕМА

расположения и границы лесного участка
проектируемого к включению в границы земель, на которых расположены леса,
расположенные в лесопарковых зонах
Московская область
(субъект Российской Федерации)

Муниципальное образование – городской округ Воскресенск
Лесничество – **Виноградовское**
Участковое лесничество – **Хорловское**
квартал 35 выдел 14.

Лесной участок площадью – 1,8000 га
Масштаб 1:10 000

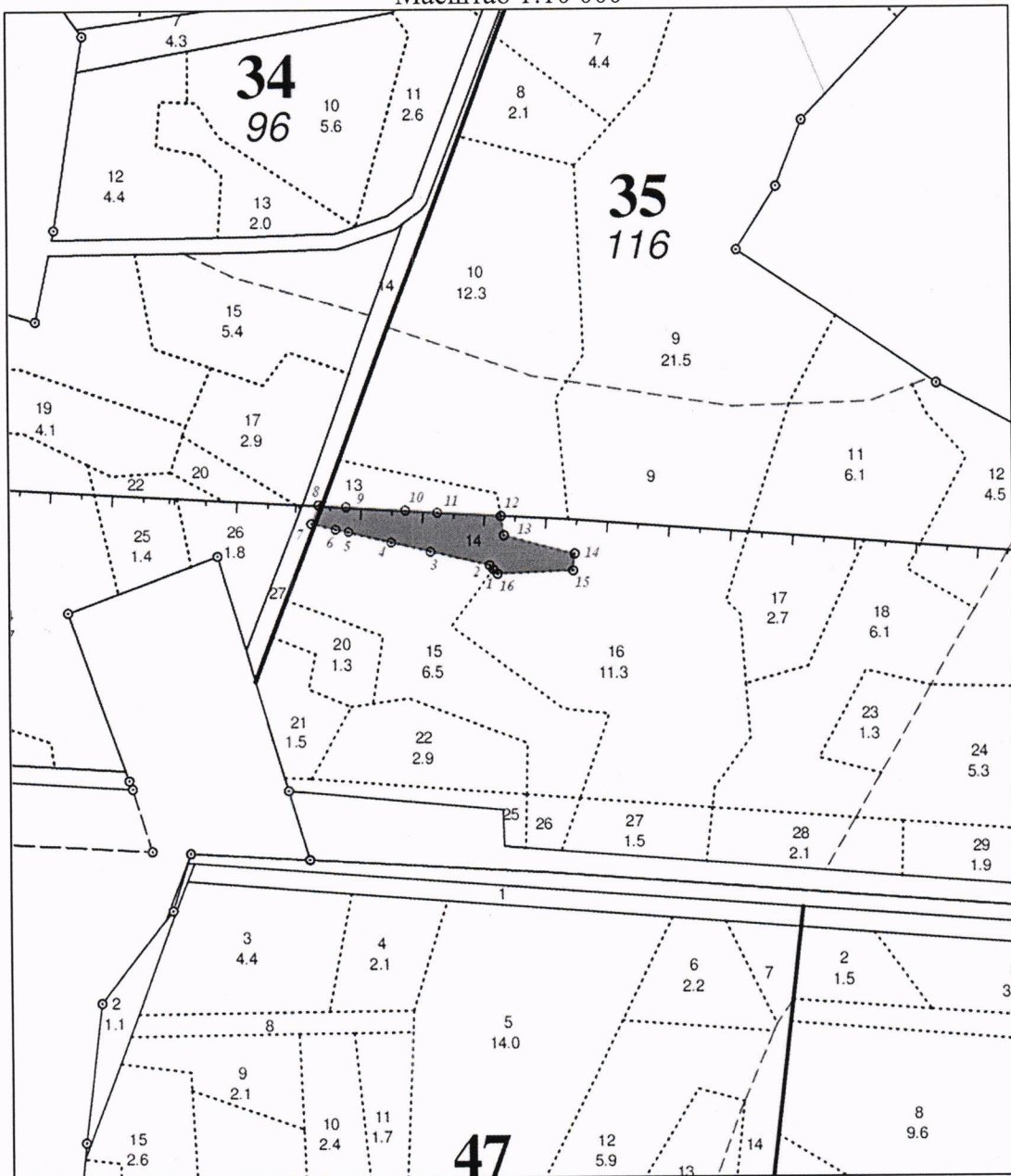

— — границы проектируемого лесного участка

КАТАЛОГ КООРДИНАТ МСК-50

№ точек	АХ(м)	АУ(м)
1	422673,23	2272830,32
2	422681,03	2272823,1
3	422696,34	2272752,36
4	422712,48	2272682,28
5	422723,88	2272629,1
6	422729,26	2272606,35
7	422737,44	2272576,24
8	422762,75	2272585,17
9	422760,86	2272624,82
10	422756,76	2272704,52
11	422755,05	2272760,33
12	422750,8	2272841,37
13	422723,32	2272845,93
14	422695,67	2272947,81
15	422668,95	2272945,25
16	422665,51	2272840,94
1	422673,23	2272830,32

Текстовое описание границ лесного участка, проектируемого к включению в границы земель, на которых расположены леса, расположенные в лесопарковых зонах

Границы лесного участка площадью 1,8000 га, расположенного в квартале 35 выделе 14 Хорловского участкового лесничества Виноградовского лесничества Московской области, проходят следующим образом:

- 1) от точки 1 до точки 7 граница проходит вдоль границы выделов 14, 15 квартала 35 Хорловского участкового лесничества Виноградовского лесничества Московской области;
- 2) от точки 7 до точки 8 граница проходит вдоль границы кварталов 34, 35 Хорловского участкового лесничества Виноградовского лесничества Московской области;
- 3) от точки 8 до точки 12 граница проходит вдоль границы выделов 13, 14 квартала 35 Хорловского участкового лесничества Виноградовского лесничества Московской области.
- 4) от точки 12 до точки 16 граница проходит вдоль границы выделов 14, 16 квартала 35 Хорловского участкового лесничества Виноградовского лесничества Московской области;
- 5) от точки 16 до точки 1 граница проходит вдоль границы выделов 14, 16 квартала 35 Хорловского участкового лесничества Виноградовского лесничества Московской области.